

01
2017

NOI di questo PAESE



COMUNE DI SOLIERA
PROVINCIA DI MODENA

Periodico del Comune di
Soliera | febbraio 2017
anno XXXI | numero 01
Alle famiglie



4

• **La Festa della Donna**
• **Il calendario delle iniziative dal 2 al 19 marzo**

7

• **Soliera per i disabili**
• **Aiuti per chi ha un familiare con difficoltà gravi**

8

• **Il Pane e le Rose**
• **Due volontari raccontano come si sono messi in gioco**

COMPRAVENDITE AFFITTI LOCAZIONI

Immobili Residenziali - Commerciali - Industriali - Terreni e Aziende Agricole - Attività

In Esclusiva prossima costruzione

NUOVO RESIDENZIALE - VILLETTE

Classe Energetica A+

Consumo Energetico pari a zero

Altissimo Isolamento Termico e Acustico

Ambiente sano e naturale - Aria filtrata

Costruzione Antisismica

Prezzi Competitivi



Disponiamo di molteplici proposte di IMMOBILI NUOVI - RECENTI - RISTRUTTURATI
CASE INDIPENDENTI - BIFAMILIARI - VILLE - VILLETTE - MAISONETTE CON GIARDINO
APPARTAMENTI con 2 o 3 camere, cucina separata o angolo cottura, soggiorno,
giardino, garage e posto auto COSTRUZIONI ANTISISMICHE - CLASSE A+/B IPE 19/60

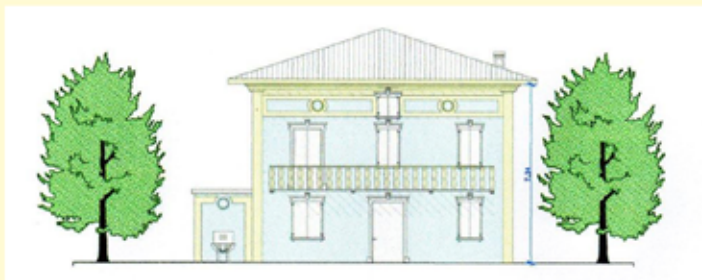

Proponiamo immobili con Certificazione Energetica e Valutazione Costruttiva di Sicurezza



ASSISTENZA LEGALE CON AVVOCATO IN SEDE PREVIO APPUNTAMENTO

MUTUI CASA al 100% IN CONVENZIONE

Piergiorgio Gozzi Agente immobiliare Cell. 335 312941

GESTIAMO E PROPONIAMO IMMOBILI A: SOLIERA, CARPI, MODENA, REGGIO EMILIA

Via Leopardi, 13 - Soliera (MO) - Tel. e fax 059 8381082 - info@gozzimmobiliare.it - www.gozzimmobiliare.it

Sommario

in primo piano

4 Il programma della Festa della Donna

5 Una Casa Residenza per anziani ad Appalto

lo spazio pubblico

6 Le opere pubbliche in cantiere nel 2017

7 Il contributo alle famiglie con disabili

il cartellone

10 I concerti degli Amici della Musica e gli spettacoli teatrali

l'unione terre d'argine

12 L'attività della Polizia Municipale nel 2016: alcuni dati

13 Il trasporto sociale a cura dell'Auser

le buone pratiche

14 Il restauro completato del Castello Campori

15 Pet therapy in Casa protetta Pertini

notizie utili

16 Sedute consiliari: gli esiti delle votazioni

17 Verso la 21ª Biennale di Pittura

18 I contributi dei quattro gruppi consiliari

Le buone pratiche che fanno bella Soliera

Soliera conferma per il 2017 tutti i contributi alle **buone pratiche** che hanno caratterizzato in positivo gli ultimi anni: gli incentivi per lo sport dei ragazzi nella fase della crescita, per lo smaltimento di amianto, per i pannolini lavabili, per i progetti di raccolta fondi "Ataldegmè", per il social market "Il Pane e le Rose" e per i commercianti che rinunciano alle slot machine e, in tal modo, pongono un argine a quella piaga sociale che è la ludopatia. Sempre a proposito di comportamenti virtuosi, per quanto attiene alla riduzione e alla differenziazione dei rifiuti, Soliera è stata premiata negli ultimi mesi (sia a Roma che a Bologna) come Comune più "riciclone" dell'Emilia Romagna, nella fascia delle cittadine da 5.000 a 25.000 abitanti.

Il 2017 sarà caratterizzato anche da svariati **investimenti** previsti nel bilancio di previsione approvato prima di Natale. Si interverrà in modo sostanzioso per ingrandire e mettere in sicurezza i cimiteri di Soliera e Limidi, viene ampliata la scuola elementare Menotti di Limidi, e si confermano ben 400 mila euro per la riqualificazione e messa in sicurezza delle strade. Una sottolineatura a parte la meritano l'installazione delle colonnine per le auto elettriche e l'intervento di riqualificazione dell'abitato di Secchia. A pagina 6 si parla invece della riqualificazione dello Stadio Stefanini, degli interventi in via Volta, via Da Vinci e Stradello Arginetto e della messa a punto definitiva della rotatoria all'incrocio fra via Grandi e via Primo Maggio.

"Questi anni di crisi, spending review e contrazione dei trasferimenti e riduzione delle risorse", ha spiegato il sindaco **Roberto Solomita**, "hanno messo in evidenza il ruolo fondamentale delle amministrazioni locali a garanzia che rigore e austerità non compromettessero i servizi essenziali per i cittadini, che i conti venissero tenuti in ordine, che la macchina amministrativa fosse riorganizzata secondo criteri di efficienza, che venissero realizzati gli investimenti più utili al territorio. Proseguiamo giorno dopo giorno in questa direzione".

Noi di Questo Paese | Periodico del Comune di Soliera n. 1 - febbraio 2017 | Autorizzazione del Tribunale Civ. n.823 del 28-08-1986 | **Proprietà:** Comune di Soliera | **Direttore responsabile:** Francesco Rossetti (in attesa di Aut. Tribunale di MO) | **Redazione:** i Capi Settore e l'Ufficio Stampa | **Foto:** archivio fotografico comunale, Fotostudio Vaccari e Paolo Santini | **Impaginazione, grafica e raccolta pubblicitaria:** Kaiti expansion s.r.l. - Via dei Gonzaga, 18 - 42124 Reggio Emilia tel. 0522.924196 | **Stampa:** Stampatre, Reggio Emilia | **Chiuso in redazione:** 13 febbraio 2017



AUTOFFICINA  

Cipolli e Baraldi S.r.l.

REVISIONI AUTO DIRETTAMENTE IN SEDE

STOP  

Problemi FAP/DPF

Auto bloccata in strada?
Rigenerazione FAP?
Livello olio superiore?
Rottura turbina?

**VENDITA AUTO NUOVE E USATE
RIPROGRAMMAZIONE CENTRALINE DIESEL
E BENZINA PER RIDUZIONE CONSUMI
E OTTIMIZZAZIONE PRESTAZIONI
SERVIZIO CLIMATIZZATORI • ELETTRAUTO**

Via Scarlatti, 21 - 41019 SOLIERA (MO)
Tel. 059 567240 / 850350 • Fax 059 8579161
franco@cipollibaraldi.it - andrea@cipollibaraldi.it

8 Marzo: le donne, ponti fra culture

Giovedì 2 marzo

- Ore 18.30 - *Cultura e benessere*

NORDIC WALKING – camminata con i bastoni per l'integrazione

Organizzata da Arci Soliera - Prenotazione bastoni al 331.1127140

Ritrovo presso Palestra di via Arginetto, 440 - Soliera

Sabato 4 marzo

- Ore 16 - *Intercultura*

NOI NUOVE DONNE DAL MONDO

parliamo di integrazione

a cura delle giovani magrebine

dell'Associazione Il Lume

Sala Palco - Centro Culturale Il Mulino, via Grandi 204 - Soliera

Domenica 5 marzo

- Ore 9 -11 - *Prevenzione salute donna*

MISURAZIONE DEL COLESTEROLO per le donne

Sede Avis, via XXV Aprile, 265 - Soliera

- Ore 15 - *Benessere e intercultura*

DONNE IN PISTA - 16ª edizione di sport e spettacolo al femminile con esibizioni ginniche Saranno presenti l'Associazione magrebina Il Lume e l'Associazione Donne Indiane del Punjab con sfilate e balli in costumi tipici Palestra del Centro Sociale O. Pederzoli, via Papotti 18 - Limidi

- Ore 18 - *Sapori*

APERIROSA - Aperitivo con buffet e sorpresa offerto a tutte le donne Centro Civico di Sozzigalli, via Carpi-Ravarino 1986 - Sozzigalli

Martedì 7 marzo

- Ore 9.30 - *Sapori*

DONNE DAL MONDO - colazione-incontro tra donne di tutte le culture

Sala Caritas Parrocchiale - Piazza F.lli Sassi - Soliera

- Ore 20.45 - *Cultura e Sapori*

FILM – La sposa bambina

Regia di Khadija Al-Salami con Reham

Mohammed (2014) a seguire rinfresco

Sala Arci-Limidi - via Mercalli, 50 - Limidi

Mercoledì 8 marzo

- Ore 20 - *Sapori e musica*

CENA DELLA MIMOSA

Con intrattenimento musicale

Prenotazione: 059 567869, cell 331.112 7140, e-mail arci.soliera@libero.it

Habitat-Casa della Cultura - via E. Berlinguer, 201 - Soliera

Giovedì 9 marzo

- Ore 21.15 - *Cultura*

FILM – 7 minuti

Regia di M. Placido con Ambra Angiolini (2016)

In collaborazione con Arci - Soliera

Nuovo Cinema Teatro Italia, via Garibaldi, 80 - Soliera (ingresso libero)

Domenica 12 marzo

- Ore 12.30 - *Sapori*

PRANZO DELLA MIMOSA

Prenotazione lunedì, mercoledì e venerdì dalle 15.30 presso la palestra di Limidi

Centro Sociale O. Pederzoli, via Papotti 18

- Ore 14.30 - *Benessere e cultura*

PONTE TRA CULTURE: DA UN POLO ALL'ALTRO

Conoscere la città per conoscere chi la vive

Tour guidato della città di Soliera: partenza

con visita guidata al Castello Campori,

proseguo sulla via per Modena - oggi via

Roma - arrivo ad Habitat con breve visita

Partenza da Castello Campori - Piazza F.lli

Sassi - Soliera

- Ore 16 - *Intercultura e sapori*

DONNA: PONTE TRA CULTURE

Merenda Interculturale a cura delle

Associazioni italiane e straniere di Soliera

unite per l'integrazione e la pace.

Habitat-Casa della Cultura - via E. Berlinguer,

201 - Soliera

- Ore 17.30 - *Cultura e musica*

CONCERTO APERITIVO

Duo pianistico Rustichelli - Brausi danzando a 4 mani

Musiche di Prokofiev, Piazzolla, Brahms

A seguire aperitivo organizzato da Arci-Soliera

Habitat-Casa della Cultura-via E. Berlinguer,

201 - Soliera

- Ore 17.30 - *Cultura e Sapori*

APERITIVO SOLIDALE

organizzato da Anspi Don Milani e Coop

Sociale Eortè

a favore del progetto *Casa Madre Teresa e San*

Giuseppe Cottolengo in Perù

Bar Eortè - via Papotti 18, - Limidi

- Ore 21.15 - *Cultura*

FILM – Jackie

Regia di P. Larraín con Natalie Portman (2016)

Nuovo Cinema Teatro Italia, via Garibaldi, 80 -

Soliera (a pagamento)

Lunedì 13 marzo

- Ore 21.15 - *Cultura*

FILM – Jackie

Regia di P. Larraín con Natalie Portman (2016)

Nuovo Cinema Teatro Italia, via Garibaldi, 80 -

Soliera (a pagamento)

Domenica 19 marzo

- Ore 17 - *Cultura*

I SAPORI DELLA MEMORIA

"Siediti. E' festa: la tua vita è in tavola"

Lecture, musica e... assaggi

Habitat-Casa della Cultura - Via E. Berlinguer,

201 - Soliera

N.B. Tutte le iniziative, esclusi pranzi e cene di autofinanziamento, sono gratuite laddove non diversamente indicato

Il programma è a cura di

ANPI - Soliera

ANSPI Don Milani - Parrocchia San Pietro in

Vincoli - Limidi

Arci - Soliera

ADIP - Associazione Donne Indiane del Punjab

Associazione Il Lume - Soliera

Avis - Soliera

Caritas Parrocchia San Giovanni - Soliera

Centro Polivalente di Limidi

Centro Sportivo Polivalente di Soliera

Centro Studi Storici Solieresì

Circolo Anspi Don Milani - Limidi

Comitato Chernobyl - Soliera

Croce Blu - Soliera

Cooperativa Sociale Eortè

Doposcuola Vulcano e Lapilli - Parrocchia di

Soliera

Nuovo Circolo Arci Sarno Righi - Limidi

Ritrovo Sportivo di Sozzigalli

Spi-CGIL - Soliera

Università per la Libera Età Natalia Ginzburg -

Soliera

Forum Volontariato Sociale di Soliera

Fondazione Campori - Soliera

Spazio Giovani - Soliera

Assessorato Pari Opportunità - Soliera

Assessorato Pari Opportunità - Unione

Terre d'Argine

Una Casa Residenza per anziani ad Appalto

Negli ultimi anni si è registrato un incremento della popolazione over 75 e con esso l'emergere di nuovi bisogni del cittadino anziano e del caregiver. Forse anche per questo, il 10 febbraio scorso, la presentazione e la posa della prima pietra della nuova Casa Residenza per anziani che sorgerà nella frazione di Appalto, ha riscosso un interesse e una partecipazione notevoli da parte non solo degli addetti ai lavori ma anche di semplici cittadini. L'intervento della coop sociale Gulliver è stato presentato presso Habitat, la nuova casa della cultura e delle associazioni di via Berlinguer 201. Alla giornata ha partecipato anche **Paola Focherini**, figlia di Odoardo e Maria ai quali è stata intitolata la struttura, oltre al presidente della Gulliver **Massimo**

Ascari, al sindaco **Roberto Solomita**, al primo cittadino di Carpi **Alberto Bellelli** e al presidente della Regione Emilia-Romagna **Stefano Bonaccini**.

La Casa Residenza sorgerà dunque all'Appalto, nei pressi della Strada Statale Nazionale per Carpi. Collocata in posizione strategica, potrà essere raggiunta facilmente sia dai cittadini residenti nei comuni dell'Unione delle Terre d'Argine, che da coloro che abitano in zone limitrofe della Provincia.

La struttura, che conterà complessivamente **75 posti letto** suddivisi in 31 stanze singole e 22 doppie, si svilupperà su due piani. Assicurerà un servizio di accoglienza residenziale, fornendo ospitalità, assistenza e servizi per l'aiuto nelle attività quotidiane sulle 24 ore

per 365 giorni all'anno. Garantirà prestazioni socio-assistenziali, prestazioni sanitarie e prestazioni riabilitative in regime privato o di accreditamento. Offrirà agli anziani un luogo di cura e di socializzazione per il loro benessere, per il mantenimento delle potenzialità cognitive, affettive e sociali, garantendo, in particolare, un'estrema flessibilità e personalizzazione nella presa in carico. Le famiglie saranno sostenute nella relazione con il proprio congiunto e nelle scelte di cura, favorendo l'accesso alla residenza e la condivisione della vita del servizio.

Gulliver ha deciso, fin da principio, di dedicare la Casa Residenza al Beato **Odoardo Foche- rini** e la moglie **Maria Marchesi** per la loro levatura morale, per i valori che oggi più che mai rappresentano e per l'importanza delle loro scelte di vita a favore del prossimo. Di professione assicuratore, direttore amministrativo del quotidiano cattolico "L'Avvenire d'Italia" durante il regime fascista, Odoardo fu condannato alla deportazione in Germa-

nia, dove morì a 37 anni, per aver aiutato più di cento ebrei a fuggire dalla persecuzione nazifascista. Per questa sua opera è stato insignito della Medaglia d'Oro al merito civile della Repubblica Italiana e del titolo di "Giusto tra le genti" dallo stato d'Israele. Accanto a lui la moglie Maria Marchesi ha condiviso e favorito la missione del marito fino in fondo, facendosi poi carico della famiglia e prendendosi cura dei sette figli.



Autofficina Cerundolo
CENTRO REVISIONI
Auto Moto Scooter
In sede! Prenotati al 059.8579112

- Montaggio pneumatici
- Diagnosi multimarca
- Ricarica aria condizionata

Via Toscanini 162 - Soliera (Mo)
Autofficina Tel.059/561962
Revisioni Tel/Fax 059/8579112

GIOIELLERIA - OROLOGERIA
Ronchetti

- Riparazioni di oreficeria
- Riparazioni di orologeria
- Ricambi originali
- Riparazione pendoli
- Incisioni a pantografo
- Incisioni a mano
- Premiazioni

• SOLIERA: Via Matteotti, 39 Tel. 059.56.78.41
 • NONANTOLA: Piazza dei Caduti, 5 Tel. 059.54.98.07

ronchetti.soliera@gmail.com • www.oreficeriaronchetti.it

PHILIP WATCH NOMINATION IMORELLATO LORENZ LAUREAS
 CONVERSE CASIO CITIZEN GIOVANNI RASPINI VAGARY

SEGUICI SU OREFICERIA RONCHETTI (Soliera)
 GIOIELLERIA RONCHETTI (Nonantola)

Il nuovo Stadio Stefanini

Il 2017 vedrà l'avvio del cantiere di lavori per il primo stralcio dell'intervento di riqualificazione dello Stadio Stefanini. Il progetto esecutivo, infatti, dopo aver ottenuto l'approvazione della LND Servizi - Laboratorio Impianti Sportivi Erba Artificiale, è stato approvato lo scorso 21 dicembre 2016 ed è in corso la predisposizione degli atti di gara per l'affidamento dei lavori.

Il primo stralcio consiste nella realizzazione del fondo in erba artificiale per il campo "di allenamento" e le modifiche necessarie per l'omologazione alle partite ufficiali di campionato Eccellenza. Si prevede pertanto la realizzazione di tutti gli impianti accessori al fondo in erba sintetica (impianto di irrigazione e scolo dell'intaso), l'allargamento del campo stesso e la realizzazione di un impianta-

to di illuminazione adeguato per consentire gli incontri serali. È stato deciso inoltre di prevedere la realizzazione di un campo per calcio a cinque (non omologato) nell'attuale area di allenamento e palleggio.

Naturalmente le recinzioni e gli ingressi verranno adeguati, in conformità a quanto richiesto dalla Lega Nazionale Dilettanti e dal CONI per gli impianti sportivi.



Riqualificazione nelle vie Volta, Da Vinci e Stradello Arginetto

Il sindaco **Roberto Solomita** ha incontrato i cittadini residenti in via Alessandro Volta, via Leonardo Da Vinci e Stradello Arginetto per illustrare il progetto esecutivo dei lavori di riqualificazione che verranno realizzati nei prossimi mesi estivi. L'impegno economico, interamente a carico della casse comunali, si attesta sui 240mila euro.

Si tratta di strade a vocazione essenzialmente residenziale, sulle quali si affacciano abitazioni per lo più unifamiliari o condomini di dimensioni modeste. La recente realizzazione in via Caduti di Nassiriya delle scuole primaria e secondaria e della palestra "I Cento Passi", edifici costruiti a seguito del terremoto del 2012, ha inevitabilmente intensificato la circolazione stradale nella zona, specialmente in particolari fasce orarie, in corrispondenza dell'ingresso e dell'uscita da scuola.

Gli interventi prevedono la creazione di una "zona 30" con la messa in sicurezza dei percorsi pedonali della viabilità dell'area (comprese le intersezioni con via Guglielmo Marconi e via Serrasina), tramite la realizzazione di marciapiedi e attraversamenti pedonali rialzati e non, in coordinamento con la segnaletica stradale e l'illuminazione pubblica.

La rotatoria fra via Primo Maggio e via Corte

La rotatoria tra via Primo Maggio e via Corte ha consentito già da diverse settimane il **superamento dell'impianto semaforico**. Ora ci si trova in una fase di sospensione lavori per quel che riguarda la finitura superficiale, con un tipo di asfalto speciale che - per la posa in opera - richiede temperature più elevate di quelle invernali.

L'opera prevede la realizzazione dei marciapiedi e dell'impianto di illuminazione, oltre che della sede stradale vera e propria. La rotatoria, a fine lavori, risulterà decentrata rispetto all'incrocio stradale attuale e occuperà le aree già oggetto del cantiere di rea-

lizzazione del by-pass fognario, che ha ricollegato le condutture presenti a monte con il canale Gambisa corrente a fianco della via omonima.



Disabili: sostegno concreto a 17 famiglie

Il Comune di Soliera sceglie di utilizzare **70mila euro** del proprio fondo di riserva per coprire il 100% dei **contributi spettanti a 17 nuclei familiari solieresì**, per lavori realizzati sulla base della legge 13 del 9 gennaio 1989 relativa al superamento e all'eliminazione delle barriere architettoniche negli edifici privati. Si tratta di un intervento decisamente rilevante per la casse comunali che consente di coprire, con un intervento speciale *una tantum*, gli importi versati da famiglie con disabili gravi, alle quali era stato promesso un rimborso, con domande che risalgono fino al 2006, prima con graduatoria su base statale, quindi su base regionale.

In effetti, da diversi anni, la legge 13/1989, pur essendo ancora vigente, non gode più della copertura economica statale. Per sopperire al soddisfacimento delle richieste, la Regione Emilia-Romagna è intervenuta sulla graduatoria con risorse proprie, poi ha modificato in modo restrittivo i criteri per l'assegnazione dei contributi, finanziando solo le richieste di lavori non ancora eseguiti. **Chi invece aveva già realizzato i lavori** (per esempio l'installazione di un montascale o di una vasca con accesso laterale), si è ritrovato escluso dal finanziamento, perlomeno secondo la legislazione regionale attuale.

Per questo il Comune di Soliera - ribadendo una propria **attenzione speciale verso le pro-**

blematiche della disabilità, confermata anche dalla realizzazione del PEBA, il Piano per l'eliminazione delle barriere architettoniche, approvato all'unanimità dal Consiglio Comunale - ha deciso di intervenire concretamente per sanare una situazione che generava un disagio economico, oltre a un senso di abbandono, a 17 famiglie solieresì.

"Esiste tutta una gamma di interventi che migliorano in modo esponenziale la vita di un disabile", spiega il sindaco di Soliera **Roberto Solomita**. "Grazie anche ad un qualificato tessuto associativo che va dall'Anmic agli Angeli

di Gabriele, da Genitori Figli con handicap ad AIDA, mettiamo in campo interventi per agevolare la qualità della vita di chi è diversamente abile. La condizione di disabilità può essere generata da tanti fattori (l'età, un incidente, qualche patologia, etc.) e riguardare ognuno di noi. Il tasso di civiltà di una comunità si misura anche sulla capacità di rendere più accettabile questa condizione, nel quotidiano della vita delle persone".



SoS Scuola per Disabili: obiettivo raggiunto

Il laboratorio dopo-scuola per ragazzi disabili diventerà presto realtà. Si è conclusa infatti il 31 gennaio scorso la campagna di raccolta fondi "SoS Scuola per Disabili". L'obiettivo iniziale (4.300 euro) è stato superato ampiamente fino a raggiungere la cifra di **6.976 euro**.

"SoS Scuola per Disabili" è un progetto speciale a cura delle associazioni solieresì che si occupano di servizi per la disabilità, che, per la sua elevata valenza sociale e l'orientamento verso un territorio più ampio di quello soliere, ha

meritato un percorso speciale e parallelo rispetto alle quattro proposte di Ataldegmè per il 2016. A fronte di un obiettivo che si attestava a 4.300 euro, è stata già raggiunta quota 6.976 euro. Il progetto, sostenuto dal Comune di Soliera, è stato promosso dalle associazioni onlus del territorio: ANMIC sede di Soliera, AIDA, Gli Angeli di Gabriele, il Gruppo Genitori Figli con handicap - Accanto. Tutte queste associazioni aderiscono alla rete MondoAibile. I referenti del progetto sono **Ottorino Gelmini** e **Simone Soria**.



TOELETTATURA
ALIMENTI E ACCESSORI PER I TUOI ANIMALI

Cell. 334 9712329
email: rossfree1970@libero.it

Pelosi e Contenti di Rossella Rassetti
Via Morello, 95 - 41019 Soliera (MO)



PUBBLICA ASSISTENZA
CROCE BLU - SOLIERA
O.N.L.U.S.



ADERENTE A.N.P.A.S.

LA CROCE BLU RICORDA...

- ...il **RINNOVO** delle tessere associative entro e non oltre il **26 marzo 2017**. Il rinnovo può essere effettuato in sede oppure in banca
- ...che puoi donare il tuo **5 x 1000** alla **Croce Blu** con la firma e il ns.

codice fiscale 01886480365
sulla tua prossima dichiarazione dei redditi.

ANCHE QUESTO PICCOLO GESTO AIUTA A DIVENTARE GRANDI !

Per informazioni rivolgetevi presso la nostra sede
Via Arginetto 5 - 41019 Soliera (MO) - Tel. 059/566.696 - Fax 059/566.358
www.blusoliera.org - info@blusoliera.org

Il Pane e le Rose: parlano i volontari

Abitano entrambi a Soliera, **Antonio Proietti** e **Antonella Rubbera**: sono due dei tanti volontari che con entusiasmo animano il social market solierese "Il Pane e le Rose" con sede in via Serrasina 93.

Hanno accettato con piacere di rispondere a qualche domanda sulla loro scelta di dedicare tempo libero a questa iniziativa.

Com'è siete venuti a conoscenza del Pane e le Rose?

Antonio: qualche anno fa, durante la Fiera di Soliera, partecipai a un incontro pubblico con il professor **Andrea Segrè**, che era venuto a presentare un suo libro in piazzetta Don Ugo Sitti. L'argomento era l'antispreco e tutte le pratiche che possono essere messe in atto da ciascuno di noi. Mi incuriosì molto, tanto che presi contatto la sera stessa con **Alberto Battini** per sapere qualcosa in più sul progetto nascente di social market. Insomma, il tema dell'antispreco fu una scintilla, la trovai un'iniziativa interessante e giusta.

Antonella: per me è stato diverso, perché provengo da una famiglia dove tutti abitualmente fanno volontariato. Il mio impegno nasce dallo scoutismo, dove il rendersi utili verso il prossimo, generosamente, è parte fondamentale della formazione di una persona. Poi, per un periodo della mia vita, sono stata molto impegnata e ho interrotto con lo scoutismo. Ultimamente invece ho avuto di nuovo un po' di disponibilità di tempo, e il volontariato mi mancava, come una parte della mia vita. Sfogliando il giornalino comunale, ho scoperto le tantissime associazioni di

volontariato che operano a Soliera, dove mi sono trasferita solo 4-5 anni fa. Non pensavo ce ne fossero così tante in una realtà così piccola. Ho letto questo trafiletto che annunciava l'iniziativa del social market. Ho preso il numero, ho chiamato e mi sono sentita preparata per fare un'attività del genere. È stato interessante fin da subito.

Quanto è importante il contatto umano in quello che fate?

Antonella: ovviamente moltissimo. Ma ripeto, era un po' nel mio dna familiare fare volontariato. Il fatto di rendersi utile a qualcuno, anche con un piccolo contributo di tempo, è una necessità, diciamo, di indole.

Antonio: mi piace che in questa attività si uniscano la solidarietà e l'antispreco, che si abbia uno sguardo di aiuto verso le famiglie che attraversano un periodo di oggettiva difficoltà economica. Certo l'aiuto che si offre non supplisce interamente il fabbisogno, però si dà una mano. Il bello di un social market come questo, come anche Portobello a Modena e altri che stanno nascendo in regione, è che le persone non ricevono l'elemosina, ma vengono qui e si sentono libere di scegliere, di prendere autonomamente ciò di cui sentono il bisogno. Come volontari, noi non facciamo niente di speciale, semplicemente ci siamo, a turno, e in quelle poche ore diamo supporto, grazie a tanti che donano molto. Noi diamo il nostro tempo, ma ci sono tanti coltivatori e produttori che offrono merce senza ricevere nulla in cambio, se non un grazie. Così anche la grande distribuzione. Tanti prodotti andrebbero sprecati.

Che mansioni avete?

Antonio: per esempio, dobbiamo stare attenti alle scadenze. Poi ci sono le scorte in magazzino, ma direi che siamo tutti piuttosto multi-tasking. Siamo suddivisi in base alla disponibilità di tempo. Il market è aperto due volte a settimana, ma le giornate diventano quattro perché il giorno prima si prepara.

Antonella: ci sono i pensionati, c'è chi lavora e che spesso è disponibile al sabato mattina. C'è chi va alla cassa per attitudine, altri non si sentono così adatti nell'accoglienza. A volte è necessario semplicemente sostituire chi è assente. In tutto siamo fra i 30 e 35 volontari. La media di età è sui 40-45 anni. A volte ci si conosce e ci si frequenta anche extra volontariato.

Conoscete le famiglie in difficoltà?

Antonio: sì, possono essere anche vicini di casa. Ma non c'è mai un particolare disagio, ci si parla, ci si incontra con molta tranquillità. Del resto, perfino tra i volontari, c'è chi al momento non ha lavoro, e che quindi temporaneamente è utente del market stesso.

Gli incentivi per passare a Gpl e gas metano

Il Comune di Soliera conferma anche per il 2017 il contributo comunale per chi installa nella propria auto a benzina un impianto di alimentazione a Gpl e gas metano. **L'incentivo ammonta a 250 euro** e riguarda le autovetture private di proprietà dei cittadini residenti nel Comune di Soliera. L'iniziativa prosegue ininterrottamente dal 2002 ed ha finora accompagnato e favorito la conversione di **364 autoveicoli**.

All'incentivo possono accedere i proprietari di auto Euro 0 (o pre-Euro), Euro 1, Euro 2, Euro 3 ed Euro 4, destinate all'utilizzo in conto proprio o intestate ad associazioni di promozione sociale e/o di volontariato senza fini di lucro. Possono inoltre accedervi anche i proprietari di autoveicoli già dotati di impianti Gpl/metano che necessitano della sostituzione dopo il prescritto termine di garanzia.



Lo Sportello del Consumatore



FEDERCONSUMATORI

Attivo senza interruzioni dal 2008, lo "Sportello del consumatore" prosegue la sua attività sulla base dell'accordo tra il Comune e Federconsumatori. **Il giorno di ricevimento**, in via Garibaldi 48, è il **sabato mattina**, dalle 10 alle 12.

Come tutti gli anni, Federconsumatori si è attivata a diffondere materiale informativo al fine di fornire ai solieresesi una conoscenza dei problemi che possono sorgere nello stipulare un mutuo, un finanziamento, nell'acquistare un bene, nei contratti di telefonia, di gas o di energia elettrica.

Quanto all'attività svolta, nel 2016 complessivamente sono state aperte 54 pratiche (2 pratiche in più rispetto al 2015). Le pratiche più numerose sono state quelle sulla telefonia: in tutto 27, una in più rispetto al 2015.

In merito alla telefonia il contenzioso ha riguardato prevalentemente controversie per fatturazione errata di servizi che l'utente non aveva richiesto, migrazione di linee telefoniche da un gestore all'altro, nonché problematiche legate alle disdette. Tutte le conciliazioni presso il CO.RE.COM Emilia Romagna (competente per territorio) hanno dato esito positivo tranne sei che sono ancora in attesa di una loro definizione. Gli operatori telefonici contro i quali si sono aperti contenziosi sono stati Telecom Italia, Wind-Infostrada, Vodafone, H3G, Tiscali e Optima.

Per quanto riguarda i reclami in materia di utenze gas ed energia elettrica, queste hanno riguardato prevalentemente il diritto di recesso da contratti sottoscritti e richieste di rateizzazione di fatture con importi elevati. Purtroppo è ormai consuetudine che alcuni operatori emettano fatture elevate dopo lunghi periodi, uno/due anni, in cui non fatturano, poi al termine di detto periodo emettono fatture per somme di migliaia di euro. È evidente che un cittadino non è in grado di pagare in un'unica soluzione queste somme ingenti, ma ha diritto a una lunga rateizzazione, cosa che viene concessa solo dopo più lettere di reclamo. Le altre controversie hanno riguardato gli acquisti di beni di consumo. Registriamo un aumento di tali controversie che si riferiscono agli acquisti effettuati porta a porta o tramite

riunioni collettive. Segnaliamo alcuni casi per cui sono stati predisposte richieste di recesso se il termine dei 14 giorni non era ancora scaduto, oppure sono state inviate contestazioni.

Rispetto agli anni passati, le persone che si sono recate allo sportello anche solo per una consulenza sono rimaste inalterate (85 rispetto a 81 dell'anno passato), la fascia d'età che maggiormente si è rivolta allo sportello rimane sempre quella dei 40enni. Complessivamente riteniamo il lavoro svolto, sia per il numero di persone che di pratiche positive, sia soddisfacente.

Molte persone, come prevedibile, si sono rivolte allo sportello per chiedere delucidazioni in merito alla normativa sul canone RAI che, come noto, ha subito nel 2016 un deciso cambiamento. Infatti il canone ora viene addebitato sulla fattura di energia elettrica con specifiche disposizioni in merito alla disdetta nel caso in cui non si è in possesso di una apparecchio televisivo.

La semplice consulenza è gratuita. Nel caso di apertura di un reclamo o di un contenzioso viene richiesta al cittadino una quota associativa convenzionata pari ad euro 27 (22 euro per i pensionati iscritti allo Spi-Cgil).



Freestyle Food
 PIZZERIA PANINI
 E PRIMI PIATTI

Via Primo Maggio 287
 41019 Soliera
 Tel. 059 565487

SGARBI

PIASTRELLE BAGNO PARQUET SERRAMENTI STUFE

Orari sala mostra:

lunedì - venerdì 8 - 12 / 14 - 19 | sabato 8 - 12

SGARBI DOMENICO & FIGLI snc

Via Scarlatti, 48 - 41019 SOLIERA (MO)

Tel. 059.8570130 - Fax 059.8578345

www.sgarbiedilizia.it - info@sgarbiedilizia.it

I concerti degli Amici della Musica

Una delle novità che caratterizza l'offerta culturale di questo inizio 2017 è l'approdo a Soliera, per la prima volta, degli Amici della Musica di Modena per una serie di appuntamenti a ingresso gratuito, presso il Nuovo Cinema Teatro Italia, sempre alle ore 21.15.

Prossimamente, mercoledì 22 marzo è in programma la lezione-concerto "Il suono e gli strumenti musicali", con **Claudio Rastelli e l'Ensemble AdM Soundscape**, mentre sabato 29 aprile il **Trio Kanon** (nella foto) con Lena Yokoyama al violino, Alessandro Copia al violoncello e Diego Maccagnola al pianoforte interpreteranno musiche di Brahms e Dvorak. Per maggiori informazioni: 329.6336877, info@amicidellamusicamodena.it.



I prossimi appuntamenti teatrali

2 marzo ore 21.15

Laboratorio Permanente di Arti Vive Atelier

La giraffa

16 marzo ore 21.15

Compagnia della Fortezza

Mercuzio e altre utopie realizzate

30 marzo ore 21.15

Lucia Calamaro

La vita ferma. Sguardi sul dolore del ricordo

Arti Vive Young

22 febbraio ore 9.30

Teatro Perdavvero - **I musicanti di Brema**

10 marzo ore 9.30

Teatro Perdavvero - **Re tutto cancella. Ovvero**

come nacquero le parole

22 marzo ore 9.30

Amici della Musica

Il suono e gli strumenti musicali

7 aprile ore 9

ArsVentuno - **Piccola Odissea**

27 / 28 aprile ore 21.15

Matteo Carnevali - **La giovane città**

12 maggio ore 21.15 - 13 maggio

ore 9.30 / ore 21.15

Matteo Carnevali - **Piccoli sogni meccanici**

Arti Vive Atelier / Laboratori intensivi di teatro

17-19 marzo

Armando Punzo

Atelier Shakespeare Know Well

31 marzo, 2-4 aprile

Riccardo Goretti - **Una vita straordinaria**

21-23 aprile

Beatrice Sarti / Francesco Manenti

La voce, il corpo, i colori

primavera 2017

Stefano Tè / Teatro dei Venti - **Moby Dick**

La prenotazione dei biglietti è gratuita telefonando ai numeri

059.568585 - 347.3369820,

o scrivendo a

cinemateatroitalia@fondazionecampori.it.

La musica dei migranti come veicolo di integrazione

Nei mesi scorsi, nell'ambito del programma nazionale di accoglienza "Mare Nostrum", i 15 profughi (tutti giovani fra i 20 e i 35 anni: sette senegalesi, cinque nigeriani, un maliano, un ivoriano e un gambiano) sono stati coinvolti in numerose attività civiche, come la raccolta delle foglie lungo le strade che percorrono i bambini per andare a scuola, l'allestimento delle fiere e di altre manifestazioni cittadine, e il servizio volontario al **Mercatino del Riutilizzo** di via Stradello Morello 370, gestito dai



volontari dell'Auser. Un'ulteriore tappa in un percorso di integrazione nella vita cittadina sarà "Stregoni", un progetto che non a caso di svolgerà interamente all'Habitat, la nuova casa della cultura – e delle culture – di via Berlinguer 201, un luogo dove le arti si contaminano e dove le associazioni e i tanti soggetti che fanno cultura convivono e collaborano. L'obiettivo? Offrire una chiave di lettura, attraverso il linguaggio sonoro, a quello che sta accadendo dentro e fuori dai confini del continente, nell'attuale contesto di emergenza dettata dai nuovi flussi migratori.

I musicisti **Johnny Mox e Above The Tree** terranno un vero e proprio laboratorio musicale dal vivo con i richiedenti asilo attraverso la musica e, in particolare, quella da loro ascoltata e custodita nei propri smartphone. I cellulari

rappresentano il principale oggetto narrativo del progetto. Senza uno smartphone arrivare in Europa è impossibile; i telefonini offrono uno strumento prezioso come il Gps, contengono centinaia di fotografie e video ma soprattutto tanta, tantissima musica. La prima parte dei laboratori prevede l'analisi e l'ascolto della colonna sonora che ha accompagnato ogni ragazzo nel lungo viaggio che lo ha portato in Italia. La seconda parte vedrà i ragazzi entrare in sala prove con la band per riarrangiare e riscrivere quella stessa colonna sonora, ma filtrata dalla loro storia.

Il progetto si concluderà **venerdì 24 marzo**, sempre ad **Habitat**, con un concerto aperto alla cittadinanza e gratuito, frutto dell'esperienza laboratoriale, che vedrà esibirsi sul palco i profughi insieme a Johnny Mox e la sua band.

La promozione della lettura rivolte alle scuole

Anche quest'anno la Biblioteca Campori, in collaborazione con il Sistema Interbibliotecario di Carpi e la Fondazione Campori, propone alle scuole dell'infanzia, primarie e secondarie del territorio solierese, alcuni percorsi di promozione della lettura per avvicinare bambini e adolescenti al mondo dei libri e stimolare la riflessione su alcune tematiche specifiche.

A gennaio si è svolto il percorso rivolto alle scuole dell'infanzia **"Io sono tu sei - Storie per scoprire chi sono io"** dell'associazione Mamimo, durante il quale, grazie alla narrazione di storie autentiche, i bambini si sono trovati a confrontarsi con grandi domande sull'identità, sulla crescita, sul continuo cambiamento e adattamento che la vita impone, con fatica, ma anche con gioia, perché "tutti crescono di continuo, non ce ne accorgiamo, non fa per niente male, ma un bel giorno... diventiamo grandi".

A febbraio ha preso il via il percorso **"Oltre il confine"** rivolto alle classi prime della scuola "Sassi", che affronta i temi del viaggio e della conoscenza e dello straniero. Il viaggio come metafora di ogni crescita: chi parte torna cambiato. Il racconto dei migliori classici d'avventura, accende l'entusiasmo alle pagine dei libri.



Biblioteca Campori

A seguire, la biblioteca Campori ospiterà le classi seconde e terze medie per la conclusione dei progetti **"Libero chi legge - effetti secondari dei libri"**, un percorso bibliografico e di lettura su tematiche come il passaggio dall'infanzia all'adolescenza, la scuola e i bulli, i diari e le prime sorprese d'amore, la differenza di genere e il corpo che cambia di Monica Morini e Annamaria Gozzi della Compagnia del Teatro dell'Orsa; e "Tutto l'amare possibile - a raccontar l'amore da Romeo e Giulietta a Pronto Soccorso e Beauty Case" di Gabriela Zucchini di Equilibri, un progetto che parla di sentimenti e passioni con la delicatezza che soltanto nei libri si può trovare.



A marzo come di consueto, verrà proposto alle classi quarte delle scuole primarie il campionato di lettura **"Avventure in biblioteca"**, un appassionante gioco per stimolare la conoscenza, che dona ai ragazzi la possibilità di divertirsi e confrontarsi sulle tematiche affrontate nei libri che hanno letto, condotto da Giulia Muzzarelli della

Biblioteca Campori e da Alessandra Baschieri della Cooperativa Equilibri di Modena. Durante questo percorso, dalla durata di due mesi circa, verrà messa a disposizione di ogni classe una selezione di volumi della biblioteca, in modo che gli alunni possano leggerli, discuterne e prepararsi per il gioco finale, un incontro in cui le varie classi si sfideranno per valutare le conoscenze acquisite.

Sempre a marzo, tutte le classi terze dell'istituto comprensivo saranno invitate a partecipare al progetto a cura di Equilibri **"100 di questi Dahl!"**.

La celebrazione, nel 2016, del centenario della nascita di Roald Dahl è diventata l'occasione per proporre il percorso "La lettura secondo Roald Dahl", presentato in biblioteca ragazzi da Cristina Busani di Equilibri, che conduce i giovani lettori nei dintorni del personaggio e delle sue creature, proponendo la lettura dei testi di questo autore, ma anche dei tanti libri, pubblicati

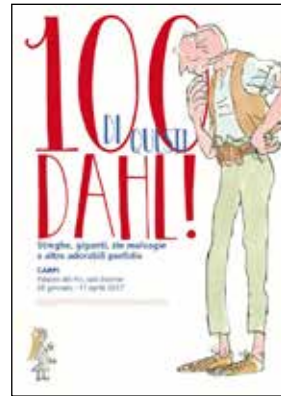

dai cosiddetti "seguaci", che prendono corpo dalle suggestioni dell'opera letteraria di Dahl, così come dei testi dei "precursori" che possono averlo ispirato. Parte integrante e fondamentale del percorso sarà la visita guidata alla mostra allestita per l'occasione da Equilibri nella sala Estense del Palazzo dei Pio di Carpi, durante il quale ai bambini verrà data la possibilità di partecipare al "GGD: Il Grande Gioco" di Dahl, e di portare a casa un sogno nel sacchetto grazie al laboratorio creativo del GGD.



FISIOCENTER

di Decaroli Elena



- Rieducazione post-intervento
- Rieducazione Propriocettiva
- Rieducazione sportiva
- Kinesiology Taping
- Tecar - Elettrostimolazione - Laser
- Ultrasuoni - Magnetoterapia
- Riabilitazione e massaggi pediatrici
- Riflessologia plantare
- Massaggi Ayurvedici

Si riceve per appuntamento

Via Matteotti, 20 - 41019 Soliera (MO)
Tel. 059 561724



Oasi del ristoro



Vending machines

**DISTRIBUTORI
AUTOMATICI per
AZIENDE, SCUOLE,
UFFICI E...**

www.oasidelristoro.it



Oasi del Ristoro - Via Grandi 224 41019 Soliera (MO)
Cell. 335 8330362 - info@oasidelristoro.it

Polizia municipale: meno incidenti nel 2016

Nell'anno 2016 è **diminuito il numero dei sinistri** rilevati nel Comune di Soliera, 81 incidenti rispetto ai 96 dell'anno 2015. Di questi sinistri, 34 sono risultati essere senza feriti, 42 con feriti, 4 con referto di prognosi riservata ed 1 con esito mortale.

Complessivamente sono rimasti coinvolti 146 veicoli e 192 persone delle quali 65 hanno necessitato di cure mediche.

Le due strade con il numero maggiore di incidenti, come registrato anche negli anni precedenti, si confermano essere le vie Carpi-Ravarino e Modena-Carpi, rappresentando complessivamente il 27% dei sinistri

totali. A seguire le vie S.Ilo Morello, Limidi e Serrasina con 5 sinistri ciascuna.

La via Carpi Ravarino, nell'anno 2016, pur restando la carreggiata col tasso d'incidentalità maggiore ha comunque dimezzato il numero dei sinistri passando dai 28 del 2015 ai 13 dell'anno in esame. Non si ravvisano comunque particolari criticità in questo asse stradale che rappresenta uno dei collegamenti principali tra Carpi e l'area nord della Provincia, attraversa i centri abitati di Limidi e Sozzigalli ed è purtroppo sottodimensionato rispetto al carico di mezzi anche pesanti che vi transitano ordinaria-



Il Controllo di Vicinato

Per quanto riguarda il Controllo di vicinato i gruppi costituiti sul territorio dell'Unione, al 31 dicembre 2016, sono 53, ma si prevede un ulteriore aumento nel 2017.

In particolare i gruppi, sono territorialmente così suddivisi:

CARPI n. 24

SOLIERA n. 20

NOVI di MODENA n. 5

CAMPOGALLIANO n. 4

Il successo di questo progetto di sicurezza integrata è stato possibile attraverso una promozione capillare con oltre 30 incontri serali con più di 1000 cittadini direttamente coinvolti.

Anche la Regione, oltre ad aver finanziato due

progetti, ha contribuito alla diffusione di questa iniziativa tra i vari comandi della Polizia Locale.

A giugno, si è svolto a Bologna il convegno dal titolo Polizia locale e comunità attiva: esperienze a confronto nel corso del quale abbiamo presentato la nostra esperienza in questo campo.

I comandanti e gli amministratori di Suzzara, dell'Unione della Bassa Romagna, di Cervia, di Cesenatico e dell'Unione della pianura Forlivese ci hanno invitato nei loro territori a raccontare la nostra esperienza.

Nel sito web dell'Unione è stata creata una pagina (www.terredargine.it/info-campagne/controllo-del-vicinato) ove sono illustrate le modalità, le finalità e i contenuti del progetto.



mente.

La via Modena Carpi, collegamento appunto tra le due città, è stata teatro di 9 sinistri stradali, senza particolarità da segnalare.

L'intersezione più pericolosa è risultata essere quella di S.Ilo Morello con Vivaldi e Morello Mezzo mentre l'incidente mortale si è verificato nell'incrocio formato dalle vie Soliera -Cavezzo e Santa Maria.

In riferimento agli utenti deboli della strada sono rimasti coinvolti in incidente stradale 5 pedoni e 9 conducenti di biciclette, erano rispettivamente 9 e 10 nell'anno precedente.

Nuove forme di comunicazione con il cittadino

Dal marzo 2016 è stato attivato un apposito numero di cellulare (con creazione di profilo whatsapp) operativo dalle ore 7 alle 01,25, cui si possono inviare esclusivamente messaggi, anche con fotografie, per segnalare episodi di degrado urbano e problematiche legate alla circolazione stradale. Con tale modalità di comunicazione i cittadini ci hanno inviato circa 1.250 segnalazioni, 4 ogni giorno.

Sempre nel corso del 2016, si è proceduto alla creazione di un account al Social Network "Twitter" (@PMTerredargine) con finalità di diffusione delle informazioni relative allo svolgimento delle principali attività condotte dalla Polizia Municipale, situazioni di emergenza ed anomalie nella sicurezza stradale, di promozione e pubblicizzazione di eventi ed iniziative. Tale mezzo di comunicazione è entrato a regime nel mese di Settembre 2016 e sono stati effettuati 250 tweet.

Il trasporto sociale a cura dell'Auser

Sabato 11 febbraio, in piazza della Repubblica, alla presenza del sindaco di Soliera **Roberto Solomita** e dell'assessore ai Servizi Sociali **Andrea Selmi**, l'associazione di volontariato attivo Auser ha presentato alla cittadinanza i due automezzi di cui dispone per il servizio di trasporto sociale, uno dei quali attrezzato anche per persone non deambulanti, in carrozzina. Il servizio si rivolge principalmente ai cittadini che hanno bisogno di essere accompagnati a visite mediche programmate in strutture pubbliche e private della provincia di Modena. Può tuttavia venire richiesto e utilizzato anche per altre esigenze di tipo

sociale. Attualmente sono undici i volontari dell'Auser di Soliera disponibili per guidare i mezzi. Ai richiedenti il servizio viene richiesto un contributo economico volontario ad offerta libera.

Il veicolo attrezzato per trasporti di persone in carrozzina è stato acquistato grazie interamente ai proventi del **Mercatino del Riutilizzo** che l'Auser gestisce da diversi anni in via Stradello Morello 370.

Il numero telefonico per richiedere e prenotare un servizio di trasporto è il **345.7423416**. Non si effettuano servizi di trasporto per persone allettate.

Attenzione: l'Auser non autorizza alcuno

a richiedere per telefono offerte e contributi per le sue attività di solidarietà. Le eventuali offerte vanno consegnate esclusivamente ai volontari che guidano gli automezzi o agli uffici dell'Auser, i quali provvedono a rilasciare debita ricevuta.



Il Nucleo Antidegrado

Il Nucleo Antidegrado, istituito nel febbraio 2015 e costituito da quattro operatori scelti operanti in abiti prevalentemente borghesi su tutto il territorio dell'Unione, nell'anno di riferimento ha potenziato la propria attività, effettuando 2539 controlli (contro i 1748 del 2015) e 499 pattuglie (contro le 481 del 2015). Tali controlli sono stati svolti nei parchi, nelle piazze e, comunque, nelle principali zone di aggregazione mediante la predisposizione di servizi diurni e serali in borghese prevalentemente a

pie di, secondo un'equa distribuzione sui quattro territori dell'Unione. Le principali attività di tale nucleo hanno riguardato l'accertamento delle violazioni in materia di degrado urbano e microcriminalità, come ad esempio il consumo di sostanze stupefacenti, l'accattonaggio, la vendita abusiva di merce, il disturbo della quiete pubblica, l'accertamento di violazioni ai Regolamenti comunali, gli atti vandalici, i danneggiamenti, la fruibilità dei parchi pubblici, l'abbandono di rifiuti, i furti di velocipedi, etc.

Gli Assistenti Civici

Come sempre la preziosa collaborazione dei 129 Assistenti Civici ha permesso lo svolgimento di servizi a supporto dell'attività del Corpo, con l'effettuazione di circa 3.100 ore sull'intero territorio dell'Unione, 2.000 servizi.



**Geometra
Antonio Galluccio**

- *Progettazione civile e industriale*
- *Pratiche e consulenze catastali*
- *Ristrutturazioni*
- *Certificazione energetica*
- *Perizie per mutui*
- *Pratiche ed Autorizzazioni Comunali*

Studio in Soliera - Via Roma, 71
tel. e fax 059 565449 - Cell. 335 416364
antonio.galluccio@gmail.com

**REVISIONI AUTO
IN SEDE**

**TAGLIANDI IN GARANZIA
SU TUTTE LE AUTO**

FRANCO PEDRAZZI

VIA ROMA, 381 - SOLIERA (MO) - TEL. 059.567284

Restauro completato per il Castello

È il simbolo storico-architettonico della nostra città e lo scorso 24 dicembre, alla Vigilia di Natale, è stato riaperto ai solieresesi (vedi foto). Il terremoto del 2012 lo aveva seriamente danneggiato, in particolare al piano superiore, ma dopo un accurato lavoro di restauro e di consolidamento anti-sismico, a cura dell'impresa di costruzioni Scianti, il Castello Campori è ora pronto per tornare nella piena disponibilità della città. Alla vigilia di natale è stato riaperto ai solieresesi, e sarà possibile tornare ad ammirare la statua di Ercole e le sale del piano primo.

Il Castello risale agli Estensi che lo fecero realizzare intorno al XII secolo a scopo difensivo, ma la sua storia è addirittura millenaria, perché viene citato in un documento del 1029 come parte di un castrum. Già di Matilde di

Canossa, fu conteso fra i Pio di Carpi e gli Este di Ferrara, che nel 1370 ricostruirono il fortilizio; ne restano tracce nei merli ghibellini e nei beccatelli ancora inglobati nella muratura. Nel 1405 Nicolò III d'Este lo cedette ai Pio, che attorno al 1450 eressero la rocca, odierno castello, rafforzata nel '500 per sostenere l'assalto delle artiglierie. Nel 1599, dopo l'assassinio di Marco III Pio, Soliera tornò agli Este che nel 1636 la diedero in feudo ai Campori.

Il Castello fu quindi adattato a luogo di villeggiatura, ampliato e abbellito con il portico verso il borgo. Dell'edificio di un tempo, che conserva un aspetto imponente e maestoso, rimangono due torrioni quattrocenteschi e, sul voltone d'ingresso, gli stemmi della famiglia Campori, che detenne la proprietà del

castello sino al 1976. Ceduto in quell'anno alla parrocchia di Soliera, nel 1990 il Castello è stato acquistato dall'amministrazione comunale che lo ha inaugurato nel giugno del 2007, dopo un lungo lavoro di restauro.

Notevole è il valore artistico degli interni con i pavimenti settecenteschi alla veneziana, che rappresentano forse l'elemento decorativo di maggior pregio, e svariati stucchi rappresentanti stemmi araldici della famiglia Campori e scene di vita mitologica.



Soliera Comune Riciclone

Per il secondo anno consecutivo Soliera ha ricevuto il Premio "Comune Riciclone", promosso da Legambiente, per i risultati raggiunti in termini di raccolta differenziata e corretta gestione dei rifiuti. Dopo la cerimonia di consegna a Roma dello scorso giugno, il nostro Comune è stato nuovamente premiato a Bologna in dicembre da Legambiente Emilia-Romagna. Il premio riguarda la gestione dei rifiuti urbani nei suoi molteplici aspetti: dal recupero di materia alla riduzione complessiva del quantitativo di rifiuti prodotti, dalla sicurezza dello smaltimento all'efficacia del servizio. "È un riconoscimento per tutti i solieresesi", spiega il sindaco Solomita, "alla cura e attenzione che pongono nel corretto conferimento dei rifiuti e nel "porta a porta".



Nove progetti per Ataldegmè 2017

È scaduto il termine per la presentazione dei progetti Ataldegmè 2017. **Sono nove i progetti consegnati:** quattro per il quartiere Soliera centro, due per Sozzigalli-Secchia, due per Appalto e uno per Limidi. Grazie a tutti i proponenti!

Nei prossimi giorni la commissione valuterà l'ammissibilità dei progetti e poi inizierà il processo partecipativo di selezione.

Seguite qui o sul sito www.comune.soliera.mo.it gli sviluppi!



Pet-Therapy in Casa Protetta "Pertini"

In estate e poi nei mesi di novembre e dicembre, la Casa Residenza Pertini di Soliera ha proposto agli anziani della struttura, insieme al Centro di cultura cinofila Villa Drusilla di Soliera, un progetto di pet therapy. L'attività ha



avuto un grandissimo riscontro positivo: il rapporto con i cani affettivo ed emozionale ha arrecato benefici emotivi e psicologici agli anziani, in un contesto di gioco e divertimento. Gli incontri con Dew, Pincy, Aro, Viola e Ci-



pry, cani con caratteristiche fisiche e comportamentali differenti, hanno suscitato negli ospiti della Pertini il ricordo di vissuti passati, ridotto il senso di tristezza e prodotto attaccamento, fiducia in sé stessi e autostima.

Gli appuntamenti a Carnevale

Giovedì 23 febbraio, giovedì grasso, al pomeriggio, è in programma uno spettacolo musicale con i ragazzi dell'associazione "Al di là del muro"; **sabato 25 febbraio**, al pomeriggio, festa dei compleanni con Remo e Luigi Dondi; **martedì 28 febbraio**, martedì grasso, dalle 16 in poi, giochi di società e dolci per tutti!

Come al solito, la casa protetta riceverà la visita della Famiglia Pavironica al completo, con Sandrone, la Pulonia e lo Sgorghiguolo, con le loro battute argute e la loro simpatia.

Lo sport è di tutti: 83 i contributi

Il Comune ha accolto 83 richieste per la concessione di un contributo economico per il sostegno alla pratica sportiva dei giovani dai 6 ai 17 anni d'età residenti a Soliera, relative alla stagione sportiva 2016/2017. Per sostenere le numerosissime domande pervenute, l'amministrazione **ha deciso di stanziare ulteriori 2.000 euro**, in aggiunta agli 11.000 preventivati. Il progetto si chiama, non a caso, "Lo sport è

di tutti", a indicare un'iniziativa che intreccia la promozione sportiva alla solidarietà sociale. Ne beneficiano i genitori o i tutori dei ragazzi residenti a Soliera di età compresa fra i 6 e i 17 anni d'età. Il contributo erogabile è pari al 50% del costo sostenuto per l'iscrizione annuale ad un corso per non più di una disciplina sportiva, fino a un contributo massimo di 150 euro a ragazzo e di 400 euro a famiglia. Il contributo

è aumentato nella misura del 100% del costo sostenuto fino ad un massimo di 200 euro a ragazzo e di 500 euro a famiglia, per quei nuclei familiari nei quali uno dei genitori sia disoccupato o in cassa integrazione dalla fine del 2011.

Il contributo viene erogato direttamente all'associazione/società indicata dal richiedente della domanda, previa verifica dell'effettiva frequenza al corso del beneficiario, attestata dal gestore.

AIMAG

TUTTO INIZIA DA CASA TUA

RIFIUTI ORGANICI
 SVALCI E POTATURE
 CARTA, CARTONE, CARTONI PER BEVANDA
 RIFIUTI NON RECUPERABILI

NEL COMUNE DI SOLIERA SI EFFETTUA LA RACCOLTA DOMICILIARE DEI RIFIUTI PER RICICLARE MEGLIO E DI PIÙ

Kaiti expansion[®]
marketing & comunicazione

Non rinunciamo alla complessità.
Le diamo forma

www.kaiti.it

Le sedute del Consiglio Comunale

Martedì 20 dicembre 2016

Verifica della quantità e qualità di aree da destinarsi alla residenza, alle attività produttive e terziarie, da cedere in proprietà o in diritto di superficie e determinazione dei prezzi di cessione per l'anno 2017

Approvata con 9 voti favorevoli (Partito Democratico), 3 contrari (Rilanciamo Soliera e Forza Italia) e 2 astenuti (Movimento 5 Stelle).

Piano delle alienazioni e valorizzazioni immobiliari - anno 2017

Approvato con 9 voti favorevoli (Partito Democratico), 3 contrari (Rilanciamo Soliera e Forza Italia) e 2 astenuti (Movimento 5 Stelle).

Documento Unico di Programmazione 2017

Approvato con 9 voti favorevoli (Partito Democratico) e 5 contrari (Rilanciamo Soliera e Forza Italia e Movimento 5 Stelle).

Programma Triennale 2017-2019 ed Elenco Annuale 2017 dei lavori pubblici del Comune di Soliera

Approvato con 9 voti favorevoli (Partito Democratico) e 5 contrari (Rilanciamo Soliera e Forza Italia e Movimento 5 Stelle).

Bilancio di previsione 2017/2019 e relativi allegati

Approvato con 9 voti favorevoli (Partito Democratico) e 3 contrari (Rilanciamo Soliera e Forza Italia). I due consiglieri del Movimento 5 Stelle non hanno partecipato al voto.

Martedì 7 febbraio 2017

Modifiche al Regolamento "Organizzazione, strumenti e modalità dei controlli interni"

Approvate con 12 voti favorevoli (Partito Democratico e Movimento 5 Stelle) e 2 contrari (Rilanciamo Soliera e Forza Italia).

Obiettivi strategici in materia di prevenzione della corruzione e trasparenza - Triennio 2017/2019

Approvati con 10 voti favorevoli (Partito Democratico), 2 contrari (Rilanciamo Soliera e Forza Italia) e 2 astenuti (Movimento 5 Stelle).

Delibera consiliare n. 100 del 29/11/2016: Errata corrige
Approvata all'unanimità.

Mozione presentata dal Movimento 5 stelle su allarme sicurezza
Approvata all'unanimità.

Mozione presentata dal Movimento 5 stelle su cestini multifunzione
Approvata all'unanimità.

Ordine del giorno presentato da Rilanciamo Soliera sulla Casa della Cultura
Respinto con 10 voti contrari (Partito Democratico), 2 favorevoli (Rilanciamo Soliera e Forza Italia) e 2 astenuti (Movimento 5 Stelle).

Ordine del giorno presentato dal gruppo consiliare Forza Italia su raddoppio ponte dell'uccellino e viabilità
Approvato all'unanimità.

Un monumento per Nassiriya

Soliera ricorda i caduti nella strage di Nassiriya del 12 novembre 2003. Nella via intitolata ai caduti di Nassiriya, di fronte alla palestra "I Cento Passi" che collega la scuola media Sassi alla scuola elementare Garibaldi, è ora presente un'opera dedicata a quel tragico evento.

Il 12 novembre del 2003, alle 10.40 ore locali, le 8.40 in Italia, un camion cisterna pieno di esplosivo scoppiò davanti la base italiana dei carabinieri, provocando l'esplosione del deposito munizioni della base e la morte di diverse persone tra carabinieri, militari e civili. Il carabiniere Andrea Filippa, di guardia all'ingresso

della base "Maestrale", riuscì a uccidere i due attentatori suicidi, tant'è che il camion non esplose all'interno della caserma ma sul cancello di entrata, evitando così una strage di più ampie proporzioni. I primi soccorsi furono prestati dai carabinieri stessi, dalla nuova polizia irachena e dai civili del luogo. Nell'esplosione rimase coinvolta anche la troupe del regista Stefano Rolla che si trovava sul luogo per girare uno sceneggiato sulla ricostruzione a Nassiriya da parte dei soldati italiani, nonché i militari dell'esercito italiano di scorta alla troupe che si erano fermati lì per una sosta logistica.



Le presenze in Consiglio Comunale

Sono state complessivamente undici le sedute del Consiglio comunale di Soliera nel corso del 2016. I più presenti sono stati, con 11 presenze, il sindaco **Roberto Solomita**, il presidente del Consiglio comunale **Angelo Loschi**, **Roberto Druisiani**, **Andrea Artusi** e **Federico Burani** del Partito Democratico e **Bruno Bergonzini** del Movimento 5 Stelle. Sono stati presenti 10 volte **Federico Tardini**, **Nazarena Forti** e **Cristina Zambelli** (Pd), **Joseph Clemente** e **Massimo Bonora** (Movimento 5 Stelle), **Giovanna Zironi** (Rilanciamo Soliera). 9 presenze per **Lisa Carretti** e **Renzo Gasparini Catellani** del Pd e per **Cesare Silvestri** di Forza Italia. Hanno partecipato a 7 sedute **Davide Corradi** del Pd (entrato in Consiglio solo a fine febbraio 2016, in sostituzione di Ylenia Guerra) e **Cinzia Abate** di Rilanciamo Soliera.

Verso la 21^a Biennale di Pittura

Quest'anno la mostra Biennale Nazionale di Pittura "Città di Soliera" celebrerà la sua 21^a edizione, a quasi 50 anni dalla nascita (1969).

Un evento promosso e organizzato dall'Associazione "Amici dell'Arte", in collaborazione con la Fondazione Campori e il Comune di Soliera. La manifestazione, che avrà luogo presso il Castello Campori di piazza Fratelli Sassi 2 **da domenica 23 aprile**



a lunedì 1° maggio, intende confermarsi avvenimento culturale di rilievo sia per Soliera, che, più in generale, per tutti gli appassionati d'arte. Chi intendesse sottoscrivere un **premio acquisto** può rivolgersi presso il centro culturale "Il Mulino", in via Grandi 204, oppure telefonando allo **059.568543**, nei giorni

di martedì, giovedì e sabato dalle ore 10 alle ore 12.30.

La Farmacia Comunale su Facebook



Farmacie: turni notturni e festivi

17-23 febbraio

Farmacia San Benedetto
via Vasco De gama 36/A angolo via
Montecassino 1, Carpi (tel.059.695360)

24 febbraio – 2 marzo

Farmacia Comunale
via Grandi 155, Soliera
(tel. 059.561215 – 347.9210494)

3-9 marzo

Farmacia Lodi
via Marconi 170, Soliera (tel. 059.567115)

10-16 marzo

Farmacia Sant'Antonio
via di Vittorio, Limidi (tel. 059.561627)

17-23 marzo

Farmacia Santa Caterina
Via Pezzana 82, Carpi (tel. 059.655069)

24-30 marzo

Farmacia San Bernardino
via Alghisi 17, Carpi (tel. 059.695380)

31 marzo – 6 aprile

Farmacia Assunta
piazza Martiri 52 – Carpi (tel. 059.686508)

7-13 aprile

Farmacia Comunale
via Grandi 155, Soliera
(tel. 059.561215 – 347.9210494)

14-20 aprile

Farmacia Lodi
via Marconi 170, Soliera (tel. 059.567115)

Guardia medica festiva, prefestiva e notturna – Carpi: tel. 059.659342

**DIAMO FORMA
A UN SOGNO
LA NUOVA A REGGIO
PET EMILIA**



**PET PUZZLE
20.000 PEZZI
DI UN GRANDE PUZZLE
DONA ANCHE TU
www.grade.it/pet-puzzle**



PARTITO DEMOCRATICO
di Roberto Drusiani

IL BILANCIO DI PREVISIONE 2017

Il 20 dicembre scorso, così come gli anni precedenti, l'amministrazione ha confermato la scelta di efficienza di approvare il bilancio preventivo 2017 in tempo utile per evitare l'esercizio provvisorio. Questa scelta è maturata per dare elementi di certezza ed operatività alla macchina comunale e poter lavorare al massimo dell'efficienza soprattutto per la programmazione degli investimenti già dal 1° gennaio. Il bilancio approvato ammonta a circa 14 milioni di euro e non prevede tagli a servizi e attività, né aggravii fiscali o tariffari. Per molti aspetti risulta simile al bilancio del 2016 perché vengono confermate le risorse a favore degli incentivi per i commercianti "No Slot", per i pannolini lavabili e per Ataldegmè, inoltre sono confermate:

- 90000€ per le potature
- 8000€ per il bando "sport oltre la crisi" che garantisce anche ai ragazzi di famiglie in difficoltà la possibilità di praticare sport
- 20000€ per l'incentivazione allo smaltimento dell'amianto
- 15000€ per il progetto Eco-Punti che ha l'obiettivo contemporaneamente da un lato di premiare buone pratiche e stili di vita consapevoli sul versante ambientale, sociale, culturale dei cittadini solieresì e dall'altro ad incentivare il piccolo commercio locale.

Per quanto riguarda il piano degli investimenti vengono stanziati:

- 400000€ per la riqualificazione e messa in sicurezza delle strade
- 200000€ per l'ampliamento della scuola Menotti di Limidi
- 170000€ per la riqualificazione urbana dell'abitato di Secchia
- 665000€ per l'ampliamento del cimitero di Limidi
- 891000€ per miglioramento sismico parte storica del Cimitero di Soliera - 1° stralcio finanziato dall'assicurazione sul terremoto
- 464555€ per miglioramento sismico Palestra Loschi (contributo regionale)
- 20000€ per l'installazione di colonnine per auto elettriche
- 100000€ per interventi vari sulla pubblica illuminazione parchi pubblici e vie cittadine
- 25000€ per la fornitura e posa nuovi giochi nei parchi
- 137000€ per la riqualificazione urbana di Piazza Sassi (progettazione esecutiva e progetto di marketing urbano)

Nell'elenco degli investimenti non compaiono le scuole medie Sassi perché è già stata fatta la gara di appalto ed ora si stanno valutando le 75 offerte arrivate per assegnare i lavori, così come non compaiono la riqualificazione dello stadio Stefanini e del quartiere di Via Volta e via Da Vinci perché già in fase di progettazione esecutiva e prossimi al bando di gara.

Info: rdrusiani@hotmail.com



MOVIMENTO 5 STELLE
di Joseph Clemente, Massimo Bonora
e Bruno Bergonzini

AIMAG RIMANGA DI PROPRIETÀ DEI CITTADINI

Non esiste alcuna necessità oggettiva di rivedere la composizione societaria di Aimag. Tutti i problemi e le paure del futuro che i sindaci cercano di enfatizzare, servono a giustificare disegni partoriti lontano dal territorio e poi imposti ai sindaci "obbedienti". Negli ultimi anni il fronte dei privatizzatori ha tentato di diffondere alcuni luoghi comuni palesemente falsi. Uno di questi è che solo le grandi multiutilities possano fare grandi investimenti; peccato che dal 2010 proprio Hera abbia ridotto i propri investimenti dal 57% al 37% del MOL (Margine Operativo Lordo). Inoltre, la stessa Hera risulta essere indebitata ad un livello molto pericoloso (oltre il 120% del patrimonio, il doppio di Aimag).

erciò non bisogna credere a chi ritiene che soltanto aziende gigantesche, sostanzialmente private, operino nel settore dei servizi in modo efficiente ed efficace. I colossi come Hera, quotati in Borsa, decidono le proprie strategie aziendali senza più legami con il territorio servito, rispondendo ad interessi e priorità che non di rado sono in aperto conflitto con quelle dei comuni soci. Con l'incorporazione di Aimag in Hera, i sindaci non avrebbero più alcuna possibilità di determinare investimenti e strategie nei settori dell'ambiente, dell'economia e dei servizi. Perderebbero, cioè, la loro capacità di governo del territorio di cui attualmente Aimag è il "braccio operativo": finché i Comuni ne detengono il controllo è pensabile che i sindaci possano farsi portatori delle istanze dei cittadini. Nei territori serviti da multiutilities, anche i sindaci sono costretti a rivolgersi ai call-center. Non siamo a priori contrari a qualsiasi cambiamento o sviluppo dell'Azienda, ma ciò che non deve essere compromesso è il controllo dei Comuni soci sulla struttura.

Aimag ha già una dimensione sufficiente per fare economie di scala, inoltre ha una storia di buona gestione e di capacità organizzativa ed ingegneristica, e i bilanci sono in attivo. Aimag è un'azienda sana, ogni anno contribuisce attivamente al bilancio di ogni comune. La sua alienazione porterebbe ai Comuni un introito favoloso una tantum, ma in cambio di minori entrate costanti negli anni futuri. Non è giusto che, se ci sono dei disavanzi nei bilanci comunali, chi ha fatto il danno lo voglia coprire spostando il guaio sulle prossime amministrazioni. Siamo d'accordo di guardare al futuro, ma senza dimenticare come siamo arrivati fino a qui. Aimag è una risorsa per i comuni, e tale deve rimanere.

www.5stellesoliera.wordpress.com

Info: 5stellesoliera@gmail.com



RILANCIAMO SOLIERA
di Giovanna Zironi

CASA PER ANZIANI: NULLA DA FESTEGGIARE

Il 10 febbraio 2017 si è posata la prima pietra della Casa per Anziani dell'Appalto e si è scomodato anche il Presidente della regione Bonacini per festeggiare l'evento.

Ma cosa festeggiamo? Una cooperativa privata che costruisce una casa per anziani privata.

Festeggiano tutti:

1. il Sindaco perché Soliera avrà una casa per anziani con 75 posti letto;
2. la società Gulliver, il cui Presidente, ex assessore DS nella giunta Baruffi, si assume un bel rischio d'impresa a costruire una casa per anziani sulla Nazionale per Carpi.
3. Bonaccini (non so perché festeggia).

Non mi sembra che ci sia molto da festeggiare:

1. in un paese civile è il pubblico che si fa carico dei servizi socio-assistenziali: il Comune di Soliera, soprattutto dopo la vendita del magazzino comunale, non potrebbe utilizzare il ricavato per adeguare la ex Scuola Garibaldi a Casa Protetta? (Cosa che stiamo dicendo da almeno 20 anni). Il Comune ha trovato i soldi far fare la Casa della Cultura: non avrebbe potuto ingegnarsi per trovare anche quelli per aumentare i posti in Casa Protetta???!?
 1. È proprio vero che il Presidente della Gulliver è così coraggioso? Non è che per caso, dico per puro caso, sa già che la sua struttura privata sarà convenzionata?
 1. Vi sembra che la collocazione sia quella ideale per una Struttura per anziani? Senz'altro il posto non è poi così tranquillo e l'aria non è poi così salubre? Qualcuno ha mai sentito parlare di inquinamento acustico o atmosferico? E questi vecchietti, segregati dentro ad una scatola di vetro (resa necessaria) proprio per attutire i rumori della strada, dove li porteranno a passeggio? Intorno alla rotonda? Certo! E anche fino all'Esselunga!
- Ribadisco quanto già detto più volte in Consiglio Comunale: se un privato vuole assumersi il rischio di spendere milioni di euro per costruire una struttura in un posto non adatto, faccia pure e si assuma il suo bel rischio.

Ma se invece, sarà il pubblico a ripagare tale rischio tramite una futura convenzione, allora penso che il Comune dovrebbe imporre al privato di costruire la struttura in un posto più idoneo.

A questo punto chi può tranquillamente festeggiare? Forse l'unico è chi ha venduto un terreno che da anni era inutilizzato.



FORZA ITALIA
di Cesare Silvestri

LA PIANURA PADANA SOFFOCA E I SINDACI STANNO A GUARDARE

Perché nessuno in Italia ha parlato dei dati diffusi dall'Organizzazione Mondiale della Sanità (OMS), al termine di quello che può essere considerato il più approfondito e dettagliato studio in materia di inquinamento atmosferico? I media, evidentemente al soldo della classe politica dominante, tendono ad occultare l'argomento, perché altrimenti, se le persone sapessero, chi ci governa dovrebbe effettivamente mettersi al lavoro per affrontare il problema.

Quali sono i dati dei quali ha parlato la stampa di tutto il mondo? Secondo lo studio OMS: il 92% delle persone sul globo, e quindi nove individui su dieci, respirano aria dannosa per la propria salute.

Nel 2012 sono state 85mila le vittime di solfati, nitrati e carbone in Italia. Sappiamo che la maggior parte dei decessi da PM10 e PM2,5 in tutta Europa sono concentrati nel nostro Paese. Ora sappiamo anche che l'aria peggiore di tutta l'Europa occidentale si respira nel nostro Paese, con livelli record, per intenderci percentuali raggiunte nel mondo da India e Cina, in Pianura Padana. Al contrario di altri stati europei, che al riguardo hanno intrapreso politiche coraggiose, come ad esempio la Svezia e la Gran Bretagna, ma anche Francia e Spagna, in Italia si è preferito non parlare neanche del problema. Come se 85mila morti e una vera e propria emergenza sanitaria si potessero ignorare.

La dottoressa Maria Neira dell'OMS in proposito ha dichiarato: "l'inquinamento dell'aria è oggi il peggior rischio ambientale, responsabile della morte di una persona su nove. L'inquinamento dell'aria continua a crescere, a compromettere le economie e la nostra qualità di vita. Si tratta di una vera e propria emergenza sanitaria".







E a Soliera cosa facciamo?

Continuiamo a costruire e a consumare terreno, invece di investire nella ristrutturazione dell'esistente.

Differenziamo, ma non ci opponiamo alla decisione della Giunta Regionale che ha permesso ad Hera di bruciare più indifferenziata nel suo inceneritore.

Sappiamo delle tubature dell'acquedotto in amianto, ma diciamo che il problema non sussiste.

State sereni !! Tanto di qualcosa si deve pur morire...

-  estetica
-  solarium
-  benessere
-  ricostruzione unghie
-  trucco semipermanente
-  laser epilazione permanente



BAMBOO

Sole e Bellezza

invito al Party

PER FESTEggiARE
IL **10°** ANNO DI ATTIVITÀ



... sabato

8 Aprile 2017

dalle ore 9.00 alle ore 18.00

promo su

BEAUTY Card

a **300€**

anzichè ~~450€~~

SUN Card

a **50€**

anzichè ~~100€~~

Via Caduti, 268 | **SOLIERA** (MO) | tel. **059 565514**
www.centroesteticobamboo.it | info@centroesteticobamboo.it